



COMANDO PROVINCIALE
CARABINIERI CASERTA



Tematismi caricati | Tematismi disponibili

Descrizione	
<input checked="" type="checkbox"/>	1 limiti amministrativi di comp...
<input checked="" type="checkbox"/>	4 limiti amministrativi comunali
<input checked="" type="checkbox"/>	0... comune di maddaloni - san...
<input checked="" type="checkbox"/>	0... ortofoto da centro - volo pi...
<input checked="" type="checkbox"/>	0... toponimi comune di: madd...

Allineamento Catalogo	
<input type="checkbox"/>	▲ alluvione
<input type="checkbox"/>	▲ animali maltrattati e randagi 2010
<input type="checkbox"/>	▲ animali maltrattati e randagi 2011
<input type="checkbox"/>	▲ animali maltrattati e randagi 2012
<input type="checkbox"/>	▲ animali maltrattati e randagi 2013
<input type="checkbox"/>	▲ aree protette utb
<input type="checkbox"/>	▲ aree sensibili - dlgs n.152/99 lazi
<input type="checkbox"/>	▲ bacini idrografici principali
<input type="checkbox"/>	▲ catasto valanghe 1945-1977
<input type="checkbox"/>	▲ catasto valanghe 1978-1987
<input type="checkbox"/>	▲ catasto valanghe 1988-1997

Disponibilità Voli Ortofoto	
<input type="checkbox"/>	Foto Ecw: Volo piu' recente
<input type="checkbox"/>	Ortofoto in locale: Volo piu' recente
<input type="checkbox"/>	Ortofoto da centro: Volo piu' recente
<input type="checkbox"/>	Ortofoto da centro: 08/1996
<input type="checkbox"/>	Ortofoto da centro: 05/1997
<input type="checkbox"/>	Ortofoto da centro: 06/1998
<input type="checkbox"/>	Ortofoto da centro: 07/1999
<input type="checkbox"/>	Ortofoto da centro: 05/2000
<input type="checkbox"/>	Ortofoto da centro: 06/2000
<input type="checkbox"/>	Ortofoto da centro: 05/2001
<input type="checkbox"/>	Ortofoto da centro: 07/2002

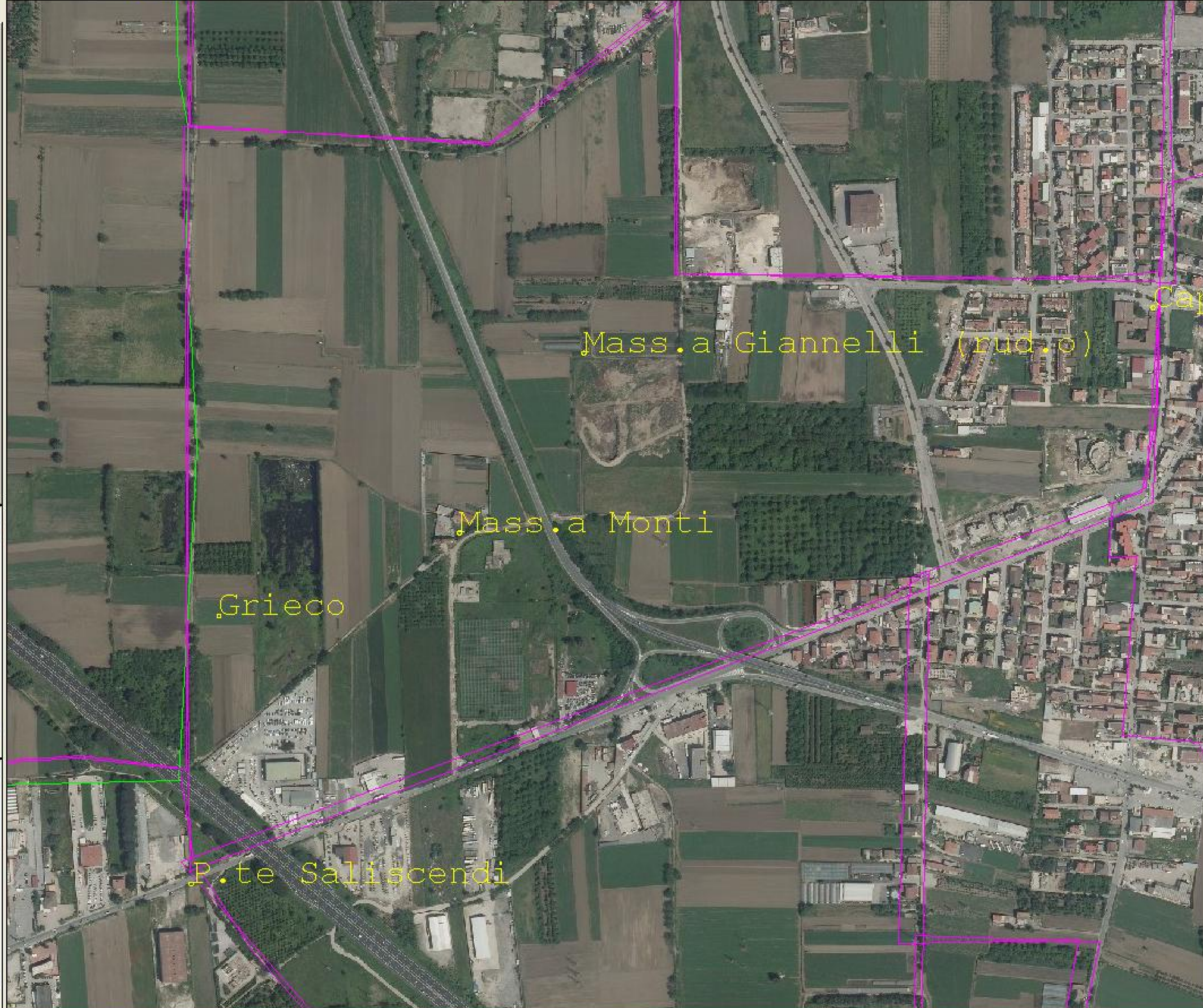



Tematismi caricati | Tematismi disponibili

Descrizione	
<input checked="" type="checkbox"/>	1 limiti amministrativi di comp...
<input checked="" type="checkbox"/>	4 limiti amministrativi comunali
<input checked="" type="checkbox"/>	0... comune di maddaloni - san...
<input checked="" type="checkbox"/>	0... toponimi comune di madd...
<input checked="" type="checkbox"/>	N... comune di maddaloni - fogl...
<input checked="" type="checkbox"/>	N... comune di maddaloni - fogl...
<input checked="" type="checkbox"/>	0... ortofoto da centro - 05/2011

Allineamento Catalogo	
<input type="checkbox"/>	▲ alluvione
<input type="checkbox"/>	▲ animali maltrattati e randagi 2010
<input type="checkbox"/>	▲ animali maltrattati e randagi 2011
<input type="checkbox"/>	▲ animali maltrattati e randagi 2012
<input type="checkbox"/>	▲ animali maltrattati e randagi 2013
<input type="checkbox"/>	▲ aree protette utb
<input type="checkbox"/>	▲ aree sensibili - dlgs n.152/99 lazi
<input type="checkbox"/>	▲ bacini idrografici principali
<input type="checkbox"/>	▲ catasto valanghe 1945-1977
<input type="checkbox"/>	▲ catasto valanghe 1978-1987
<input type="checkbox"/>	▲ catasto valanghe 1988-1997

Disponibilità Voli Ortofoto	
<input type="checkbox"/>	Ortofoto da centro: 06/2005
<input type="checkbox"/>	Ortofoto da centro: 09/2005
<input type="checkbox"/>	Ortofoto da centro: 06/2006
<input type="checkbox"/>	Ortofoto da centro: 09/2006
<input type="checkbox"/>	Ortofoto da centro: 05/2007
<input type="checkbox"/>	Ortofoto da centro: 09/2007
<input type="checkbox"/>	Ortofoto da centro: 06/2008
<input type="checkbox"/>	Ortofoto da centro: 07/2008
<input type="checkbox"/>	Ortofoto da centro: 05/2011
<input type="checkbox"/>	Ortofoto da centro: 07/2011
<input type="checkbox"/>	Ortofoto da centro: 06/2012

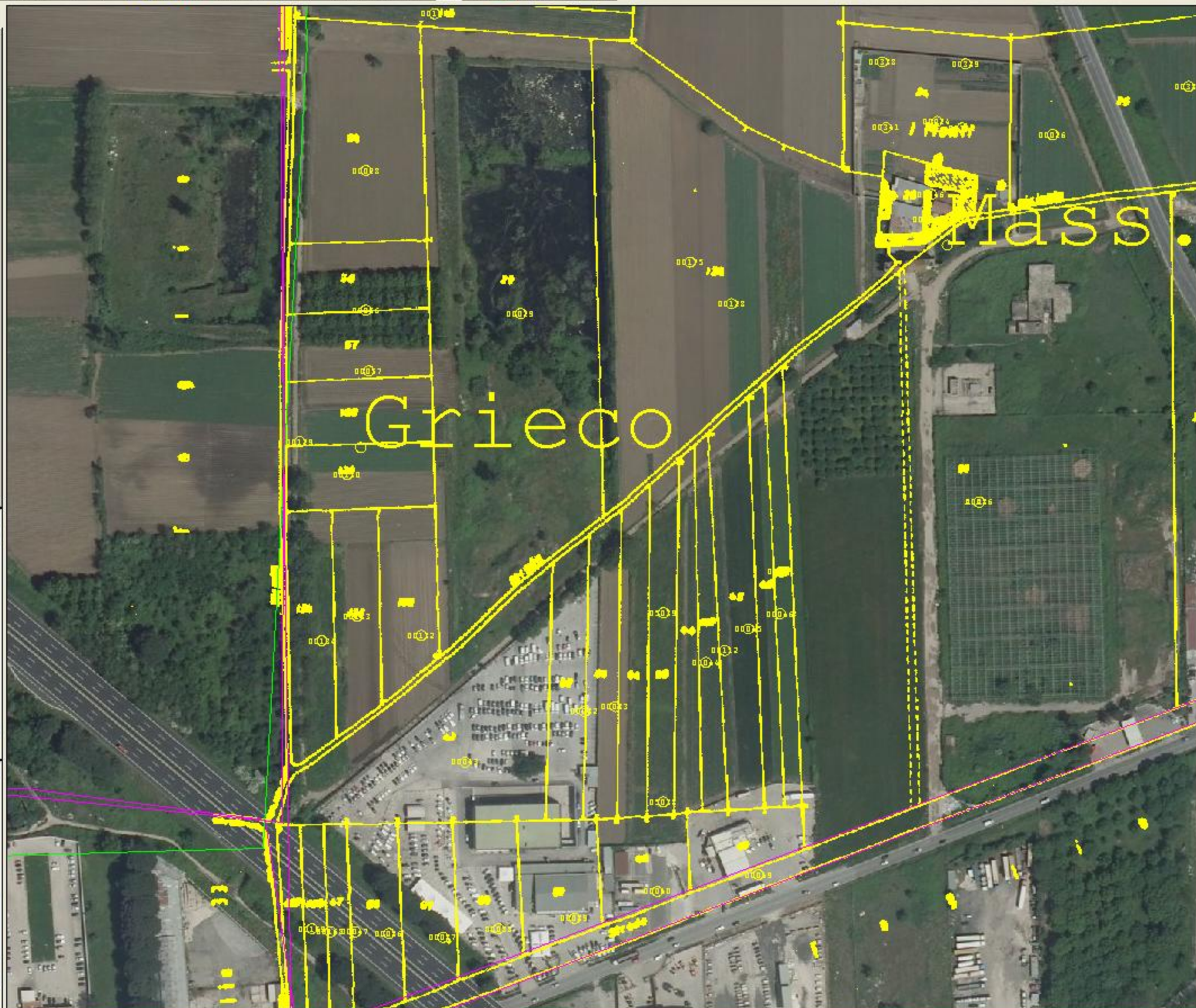



Tematismi caricati | Tematismi disponibili

Descrizione	
<input checked="" type="checkbox"/>	1 limiti amministrativi di comp...
<input checked="" type="checkbox"/>	4 limiti amministrativi comunali
<input checked="" type="checkbox"/>	0... comune di maddaloni - san...
<input checked="" type="checkbox"/>	0... toponimi comune di madd...
<input checked="" type="checkbox"/>	N... comune di maddaloni - fogl...
<input checked="" type="checkbox"/>	N... comune di maddaloni - fogl...
<input checked="" type="checkbox"/>	0... ortofoto da centro - 05/2011

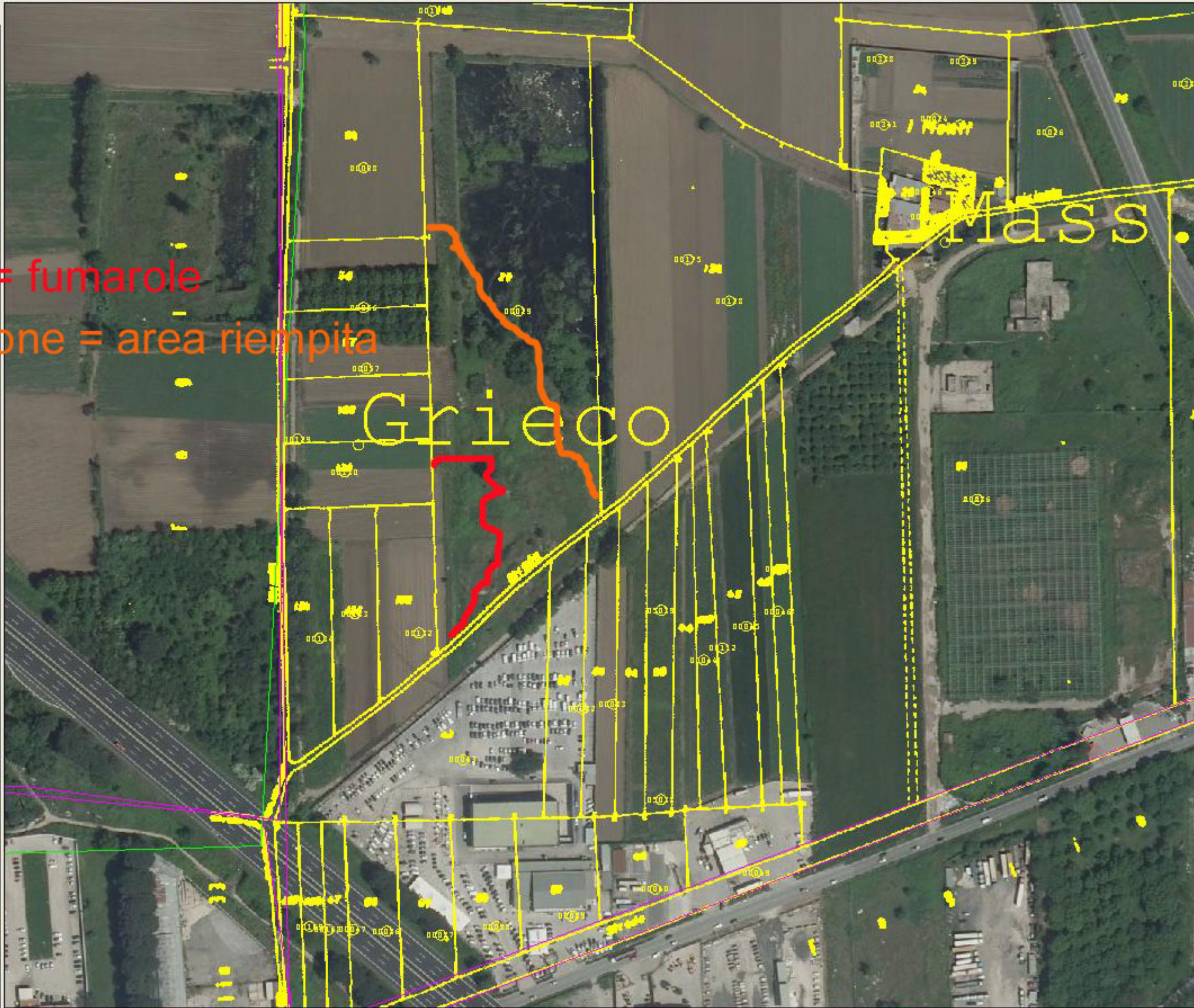

in rosso = fumarole
 in arancione = area riempita

Allineamento Catalogo

- alluvione
- animali maltrattati e randagi 2010
- animali maltrattati e randagi 2011
- animali maltrattati e randagi 2012
- animali maltrattati e randagi 2013
- aree protette utb
- aree sensibili - dlgs n.152/99 lazi
- bacini idrografici principali
- catasto valanghe 1945-1977
- catasto valanghe 1978-1987
- catasto valanghe 1988-1997

Disponibilità Voli Ortofoto

- Ortofoto da centro: 06/2005
- Ortofoto da centro: 09/2005
- Ortofoto da centro: 06/2006
- Ortofoto da centro: 09/2006
- Ortofoto da centro: 05/2007
- Ortofoto da centro: 09/2007
- Ortofoto da centro: 06/2008
- Ortofoto da centro: 07/2008
- Ortofoto da centro: 05/2011
- Ortofoto da centro: 07/2011
- Ortofoto da centro: 06/2012



Tematismi caricati | Tematismi disponibili

Descrizione	
<input checked="" type="checkbox"/>	1 limiti amministrativi di comp...
<input checked="" type="checkbox"/>	4 limiti amministrativi comunali
<input checked="" type="checkbox"/>	0... comune di maddaloni - san...
<input checked="" type="checkbox"/>	0... ortofoto da centro - volo pi...
<input checked="" type="checkbox"/>	0... toponimi comune di: madd...
<input checked="" type="checkbox"/>	N... comune di maddaloni - fogl...
<input checked="" type="checkbox"/>	N... comune di maddaloni - fogl...

Allineamento Catalogo	
<input type="checkbox"/>	▲ alluvione
<input type="checkbox"/>	▲ animali maltrattati e randagi 2010
<input type="checkbox"/>	▲ animali maltrattati e randagi 2011
<input type="checkbox"/>	▲ animali maltrattati e randagi 2012
<input type="checkbox"/>	▲ animali maltrattati e randagi 2013
<input type="checkbox"/>	▲ aree protette utb
<input type="checkbox"/>	▲ aree sensibili - dlgs n.152/99 lazi
<input type="checkbox"/>	▲ bacini idrografici principali
<input type="checkbox"/>	▲ catasto valanghe 1945-1977
<input type="checkbox"/>	▲ catasto valanghe 1978-1987
<input type="checkbox"/>	▲ catasto valanghe 1988-1997

Disponibilità Voli Ortofoto	
<input type="checkbox"/>	Foto Ecw: Volo piu' recente
<input type="checkbox"/>	Ortofoto in locale: Volo piu' recente
<input type="checkbox"/>	Ortofoto da centro: Volo piu' recente
<input type="checkbox"/>	Ortofoto da centro: 08/1996
<input type="checkbox"/>	Ortofoto da centro: 05/1997
<input type="checkbox"/>	Ortofoto da centro: 06/1998
<input type="checkbox"/>	Ortofoto da centro: 07/1999
<input type="checkbox"/>	Ortofoto da centro: 05/2000
<input type="checkbox"/>	Ortofoto da centro: 06/2000
<input type="checkbox"/>	Ortofoto da centro: 05/2001
<input type="checkbox"/>	Ortofoto da centro: 07/2002

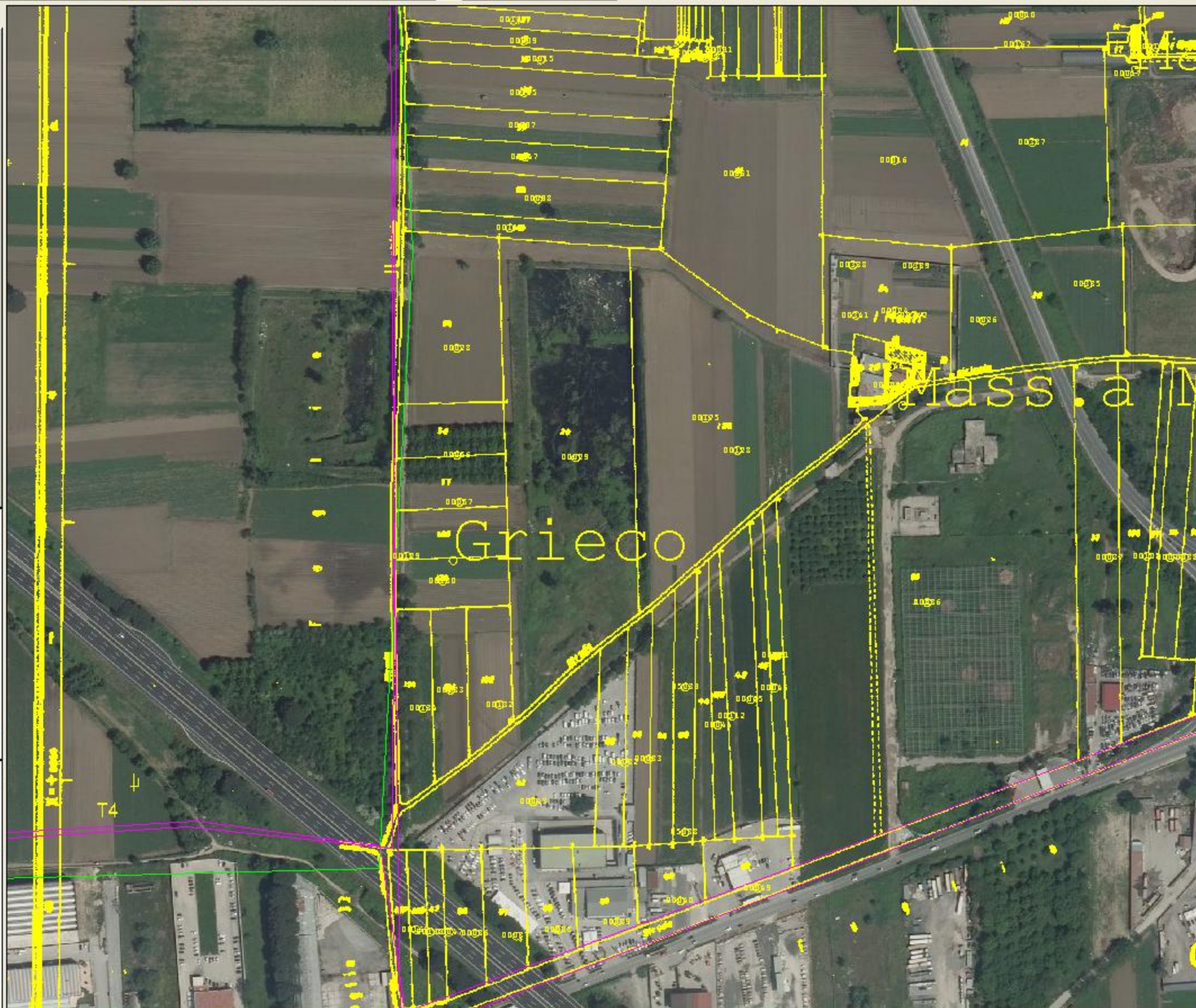



Tematismi caricati | Tematismi disponibili

	Descrizione
<input checked="" type="checkbox"/>	1 limiti amministrativi di comp...
<input checked="" type="checkbox"/>	4 limiti amministrativi comunali
<input checked="" type="checkbox"/>	0... comune di maddaloni (sez ...
<input checked="" type="checkbox"/>	N... comune di maddaloni (sez ...
<input checked="" type="checkbox"/>	N... comune di maddaloni (sez ...
<input checked="" type="checkbox"/>	0... toponimi comune di madd...
<input checked="" type="checkbox"/>	0... ortofoto da centro - 05/1997

Allineamento Catalogo	
<input type="checkbox"/>	▲ alluvione
<input type="checkbox"/>	▲ animali maltrattati e randagi 2010
<input type="checkbox"/>	▲ animali maltrattati e randagi 2011
<input type="checkbox"/>	▲ animali maltrattati e randagi 2012
<input type="checkbox"/>	▲ animali maltrattati e randagi 2013
<input type="checkbox"/>	▲ aree protette utb
<input type="checkbox"/>	▲ aree sensibili - dlgs n.152/99 lazi
<input type="checkbox"/>	▲ bacini idrografici principali
<input type="checkbox"/>	▲ catasto valanghe 1945-1977
<input type="checkbox"/>	▲ catasto valanghe 1978-1987
<input type="checkbox"/>	▲ catasto valanghe 1988-1997

Disponibilità Voli Ortofoto	
<input checked="" type="checkbox"/>	Foto Ecw: Volo piu' recente
<input type="checkbox"/>	Ortofoto in locale: Volo piu' recente
<input type="checkbox"/>	Ortofoto da centro: Volo piu' recente
<input type="checkbox"/>	Ortofoto da centro: 08/1996
<input type="checkbox"/>	Ortofoto da centro: 05/1997
<input type="checkbox"/>	Ortofoto da centro: 06/1998
<input type="checkbox"/>	Ortofoto da centro: 07/1999
<input type="checkbox"/>	Ortofoto da centro: 05/2000
<input type="checkbox"/>	Ortofoto da centro: 06/2000
<input type="checkbox"/>	Ortofoto da centro: 05/2001
<input type="checkbox"/>	Ortofoto da centro: 07/2002



Scala 1:2914 Est: 2466323 - Nord: 4541827



Tematismi caricati Tematismi disponibili

Descrizione	
<input checked="" type="checkbox"/>	1 limiti amministrativi di comp...
<input checked="" type="checkbox"/>	4 limiti amministrativi comunali
<input checked="" type="checkbox"/>	0... comune di maddaloni - san...
<input checked="" type="checkbox"/>	0... toponimi comune di: madd...
<input checked="" type="checkbox"/>	N... comune di maddaloni - fogl...
<input checked="" type="checkbox"/>	N... comune di maddaloni - fogl...
<input checked="" type="checkbox"/>	0... ortofoto da centro - 05/1997

Allineamento Catalogo	
<input type="checkbox"/>	▲ alluvione
<input type="checkbox"/>	▲ animali maltrattati e randagi 2010
<input type="checkbox"/>	▲ animali maltrattati e randagi 2011
<input type="checkbox"/>	▲ animali maltrattati e randagi 2012
<input type="checkbox"/>	▲ animali maltrattati e randagi 2013
<input type="checkbox"/>	▲ aree protette utb
<input type="checkbox"/>	▲ aree sensibili - dlgs n.152/99 lazi
<input type="checkbox"/>	▲ bacini idrografici principali
<input type="checkbox"/>	▲ catasto valanghe 1945-1977
<input type="checkbox"/>	▲ catasto valanghe 1978-1987
<input type="checkbox"/>	▲ catasto valanghe 1988-1997

Disponibilità Voli Ortofoto	
<input type="checkbox"/>	Foto Ecw: Volo piu' recente
<input type="checkbox"/>	Ortofoto in locale: Volo piu' recente
<input type="checkbox"/>	Ortofoto da centro: Volo piu' recente
<input type="checkbox"/>	Ortofoto da centro: 08/1996
<input type="checkbox"/>	Ortofoto da centro: 05/1997
<input type="checkbox"/>	Ortofoto da centro: 06/1998
<input type="checkbox"/>	Ortofoto da centro: 07/1999
<input type="checkbox"/>	Ortofoto da centro: 05/2000
<input type="checkbox"/>	Ortofoto da centro: 06/2000
<input type="checkbox"/>	Ortofoto da centro: 05/2001
<input type="checkbox"/>	Ortofoto da centro: 07/2002

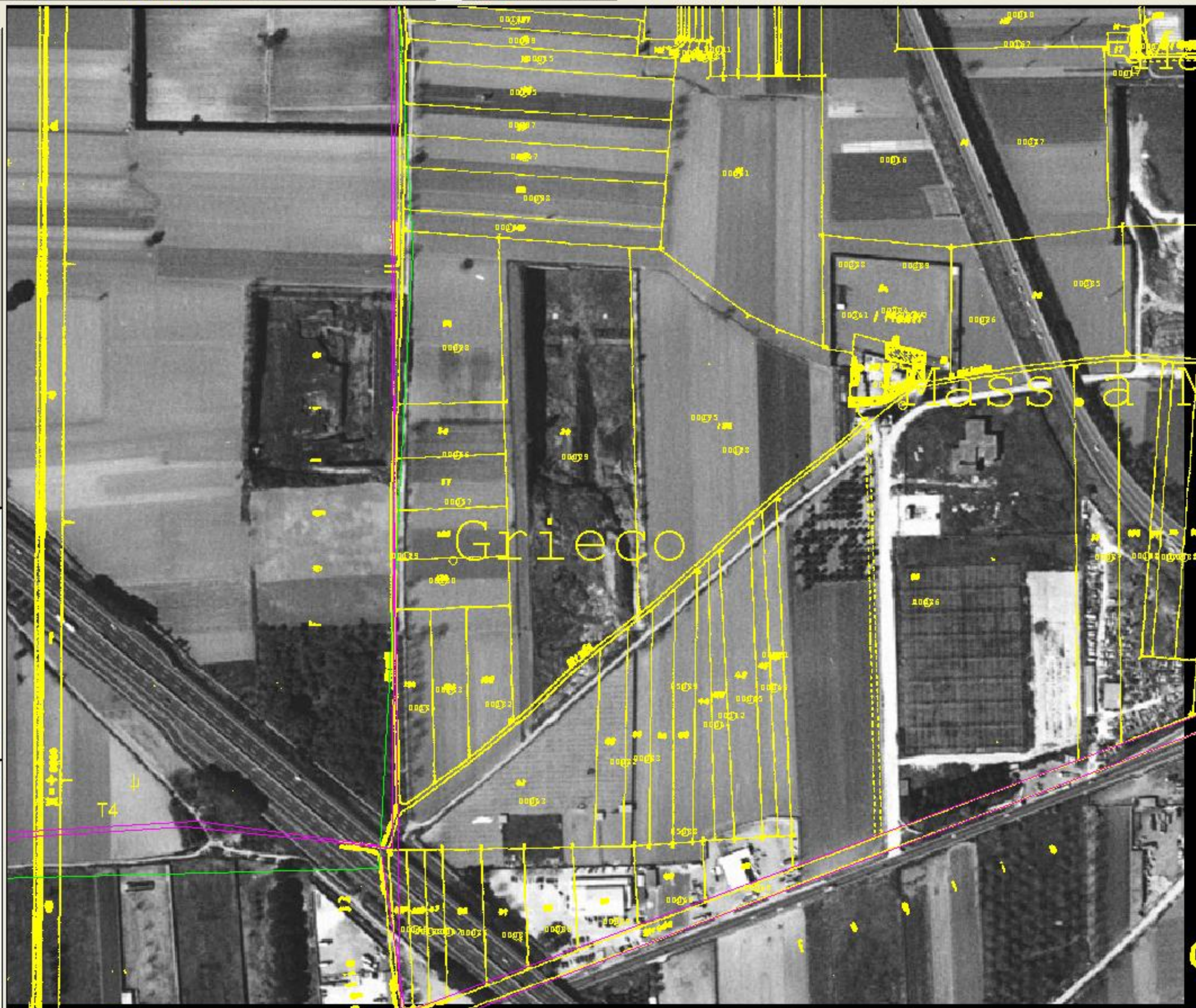

RELAZIONE MASSERIA MONTI.

In agro del Comune di Maddaloni, e più precisamente in località “Masseria Monti” è situata un’area di una ex cava tufacea, adibita a illecito sversamento di rifiuti.

L’area di cava è di tipo a fossa, ed ha una estensione complessiva di circa 25.000 mq., presenta un franco di coltivazione di circa 25 mt.sottoposto rispetto al piano di campagna.

Detta fossa di escavazione è stata per circa 11.000 mt., ovvero poco meno della sua estensione, totalmente ricolmata con materiale di vario genere, fino a superare in alcuni punti la quota di campagna.

In particolare è stata ricolmata la porzione della cava più limitrofa alla strada poderale Monti che costeggia il lati sud della fossa di escavazione.

Dalla superficie dell’ammasso di rifiuti, sversati illecitamente nei decenni passati, che alla attualità si presenta inerbita, affiorano rifiuti di materiali di varia natura, anche di tipo pericoloso, quali elementi in cemento-amianto, pneumatici fuori uso, recipienti e bidoni per liquidi di varia natura ed altro materiale vario.

In alcuni punti della superficie oggetto dell’abbancamento dei rifiuti si è riscontrato un assestamento del materiale ivi depositato con formazione di crepe.

In particolare da una di queste crepe, situata in prossimità del confine ovest della fossa di escavazione, ubicata ad una distanza di circa 100 mt. dal confine sud, si è riscontrata la presenza di cospicua fuoruscita di emissioni gassose, probabilmente riconducibili o ad una combustione dei rifiuti sottostanti o a processi fermentativi di rifiuti organici presenti nel sottosuolo o a combinazioni di natura chimica.-

Trattasi di emissioni gassose emananti un forte odore acidulo che arrecano disturbo all’apparato olfattivo e respiratorio.

Oltre 200mila tonnellate di rifiuti speciali pericolosi sarebbero stati sversati illecitamente in questa ex cava di tufo raggiungendo la falda acquifera.

Quanto sopra è stato accertato dai consulenti tecnici inviati dalla Procura della Repubblica di Santa Maria Capua Vetere che sta monitorando le cave dismesse del Casertano, dove si teme siano stati sversati, in particolare dalla camorra, materiale altamente tossici tra cui rifiuti ospedalieri.

Sono state sversate durante un periodo di circa 25 anni, secondo i tecnici, le 200mila tonnellate di rifiuti speciali e pericolosi nell'ex cava di Maddaloni.

L'ufficio inquirente, che si è avvalso delle dichiarazioni di collaboratori di giustizia, politici ed amministratori, ha aperto un fascicolo di reato per disastro ambientale vista anche la vicinanza al sito di fondi attualmente usati per l'agricoltura e numerose abitazioni.

L'ex cava di Maddaloni, per una volumetria stimata di 187mila metri cubi.

Dai rilevamenti effettuati sono emerse anche continue emissioni nell'atmosfera di gas che rilasciano sostanze come fenoli e benzene generati da reazioni chimiche prodotte nel sottosuolo dai rifiuti sversati.

Dall'85 al '94 la società RI.SA.N-srl, che all'epoca era proprietaria del suolo, con un atto di compravendita del 1988 chiese alle autorità competenti l'autorizzazione a realizzare una discarica controllata di rifiuti urbani e speciali assimilabili agli urbani, quindi non pericolosi, questa richiesta non ha mai concluso il suo iter, per cui, la richiesta di trasformare la cava in una discarica non è stata mai concessa. Peraltro nella richiesta la società dichiarava che il progetto riguardava una preesistente discarica attiva fin dal 1986, ma non era così, perché non c'era nessuna discarica attiva nel 1986.

Nel gennaio del 1994, a seguito di un esposto che denunciava l'interramento di 300 fusti di sostanze nocive, c'è stata un'attività di indagine che, nel 1995 ha portato l'Istituto Nazionale di Geofisica e Vulcanologia, a constatare delle anomalie magnetiche, ad una distanza di circa 20 metri sotto il piano campagna, anomalie magnetiche che di sicuro non sono riconducibili a rifiuti solidi urbani, ma ad un accumulo di materiale metallico.

A seguito di ulteriori indagini, con uno scavo che si è realizzato il 21 ottobre del 1996, le analisi del laboratorio di igiene e profilassi hanno classificato questo materiale come materiale tossico e nocivo, con concentrazione di piombo e di cadmio superiore al limite, quindi, il sito è stato posto sotto sequestro.

A seguito di indagini, il Pubblico Ministero, non avendo avuto ulteriori elementi utili per identificare i responsabili, nel gennaio del 1998 ha disposto il dissequestro dell'area e la restituzione alla RI.SA.N-s.r.l., quindi la discarica rientrava nelle disponibilità del legittimo proprietario e la RI.SA.N-s.r.l., nel 1998 ha stipulato un contratto di ricerca con l'Università degli studi Federico II al termine del quale è emerso che questi rifiuti sono rifiuti derivanti dalla fusione di materiali ferrosi, cioè scarti di altoforni, di fonderia, codice CER 10.09.03, scorie di fusione, effettuati in una serie di test che si chiamano test di cessione, è stato accertato che non c'era la necessità di rimuoverli.

Nel 1999 in tre punti della cava fu accertata la fuoriuscita di un fumo acre, proveniente dal terreno, in corrispondenza delle rivelazioni fatte per i campionamenti ed i prelievi. La RI.SA.N-s.r.l. stabiliva che questo fumo era legato ad un fenomeno di geotermia e che il vapore non destava preoccupazione.

Nel marzo del 1999 la Provincia di Caserta ha invitato la società ad elaborare un piano di bonifiche della cava, nel 2004 la cava passa di proprietà, passa dalla RI.SA.N-srl a questa Immobil-gest s.r.l. che sarebbe l'attuale proprietario dal 2004.

Nel 2009 il Ministero ha chiesto all'Immobil-gest la presentazione di un piano di caratterizzazione.

L'Arpac nel novembre del 2009, a seguito di un cedimento del suolo, dovuto a piogge, ha effettuato un sopralluogo presso questo sito, da cui è emerso che sia l'area che il terreno presentavano elementi inquinanti particolarmente rilevanti, superiori alla media, al limite di legge, in maniera particolare il cadmio, per cui si rendeva necessario intervenire con misure di messa in sicurezza dell'area, che è cosa diversa dalla bonifica, ma la messa in sicurezza è già un intervento importante, almeno per arrestare l'eventuale contaminazione in atto, e con una serie di indagini sulle matrici ambientali.

La Provincia si è conseguentemente attivata per individuare i soggetti obbligati, ha chiesto all'Immobil-gest l'attivazione delle procedure operative e amministrative e previste dall'art. 244 del D.Lsg 152/2006 proprio per quanto riguarda la messa in sicurezza e il Piano di caratterizzazione.

Nel 2010 la Provincia ha nuovamente sollecitato l'Immobil-gest, precisando che in caso di inerzia ci sarebbero stati gli interventi in danno e a tal proposito ha avviato la procedura di cui alla legge 241/90, cioè l'avvio del procedimento.

Con l'ordinanza n.2 del 6 agosto 2010 la Provincia ha ordinato al proprietario di attivare, ad horas, le procedure di messa in sicurezza di emergenza, di trasmettere il piano di caratterizzazione al Ministero dell'Ambiente.

La provincia di Caserta, con una nota del 2 settembre 2010, tenuto conto della mancata attivazione, poiché la società non aveva proceduto, ha invitato il Sindaco del Comune di Maddaloni e la Regione ad attivare le procedure sostitutive per l'esecuzione degli interventi in danno.

Il Comune si è dichiarato impossibilitato perché non aveva soldi e ha chiesto le risorse alla Regione.

Il Ministero dell'Ambiente, nel novembre del 2010, ha ritenuto che la relazione presentata dall'Università Federico II di Napoli, relazione commissionata dall'Immobil-gest, non fosse rispondente a quanto previsto dalla normativa, soprattutto per quanto riguarda la caratterizzazione dei siti potenzialmente contaminati e che non fossero esaurienti per la classificazione dei rifiuti stoccati nell'area, per cui ha ribadito all'Immobil-gest, la necessità di acquisire il piano di caratterizzazione dell'area e un documento tecnico relativo agli interventi di messa in sicurezza ed emergenza già adottati oppure in corso di adozione.

La Immobil-gest ritiene di non essere responsabile in quanto alla data di acquisto del fondo esso si presentava già nelle condizioni attuali. Questo è il problema giuridico che apre altri scenari che hanno a che fare con la responsabilità civile della Immobil-gest.

Il Comune di Maddaloni, con l'ordinanza n. 59 del 15.04.2011, ha intimato alla Immobil-gest di ottemperare alle prescrizioni del Ministero e di attivare ad horas le procedure di messa in sicurezza del sito, nonché di predisporre i carotaggi sulla massa dei rifiuti, svolti in contraddittorio con gli enti preposti, al fine di tutelare la salute pubblica, nonché di attivarsi secondo quanto il Ministero ha chiesto in ordine al piano di caratterizzazione.

Arriviamo a luglio del 2012, la Provincia di Caserta ha chiesto la convocazione di un tavolo tecnico, in considerazione del fatto che tutte queste attività in capo ai soggetti obbligati, al momento non hanno prodotto nessun intervento concreto che deve andare, prima ancora che sulla bonifica, sull'eliminazione di eventuali agenti contaminanti; quindi, al momento, quello che è più necessario è la messa in sicurezza d'emergenza considerato che, almeno stando alle analisi fin qui acquisite, ci sono attività di contaminazione delle matrici, soprattutto della matrice suolo e della matrice aerea.

Le competenze dell'amministrazione regionale, ai sensi dell'articolo 252 del codice ambiente, non ci sono, perché questo è un sito di interesse nazionale, per cui la competenza esclusiva della procedura è in capo al Ministero dell'Ambiente.

Per quanto riguarda, invece, l'inserimento del sito nel Piano regionale di bonifica, fermo restando il fatto che è un sito potenzialmente inquinato, purtroppo potenzialmente perché giuridicamente non abbiamo ancora una caratterizzazione che definisca, giuridicamente parlando, il livello di inquinamento, anche se, sappiamo, da tutto quello che è stato riscontrato l'inquinamento sicuramente c'è e

pertanto ci sarebbe la possibilità di trasformare e cambiare la tipologia giuridica, passandola cioè da cava dismessa a discarica incontrollata.

Questo consentirebbe di poter spostare l'ordine di priorità, perché se viene ancora classificata "cava dismessa" si ha il problema della proprietà che è privata per cui i proprietari non fanno assolutamente nulla.

Infine in riferimento ad una delega di indagini della Procura della Repubblica presso il Tribunale di Santa Maria Capua Vetere, datata 25 novembre 2013, il Comando Provinciale del C.F.S. di Caserta effettuava accertamenti:

*** In ordine alla verifica delle aerofotogrammetrie relative alla Masseria Monti, al fine di ricostruire storicamente le variazioni geomorfologiche della stessa nel tempo è stato possibile acquisire dagli archivi informatici n. 3 aerofotogrammetrie relative agli anni 1997, 2007 e 2011. Dalle predette aerofotogrammetrie non si evidenziano sostanziali mutamenti nella conformazione orografica del suolo.**

*** In ordine alla acquisizione della perizia eseguita dall'Università degli Studi Federico II di Napoli per conto della società proprietaria del sito e del provvedimento del Ministero dell'Ambiente si rappresenta che il Comando Provinciale ha provveduto ad escutere a sommarie informazioni testimoniali il sig. Moccia Francesco in qualità di procuratore speciale della società Immobil Gest s.r.l., proprietaria del sito, il quale ha scadenato cronologicamente tutte le situazioni che si sono verificate dall'anno 1988, anno di acquisto del terreno a tutt'oggi.**

In particolare è stato acquisito tutto il carteggio in possesso del rappresentante legale della Immobil Gest che scansiona temporalmente gli avvenimenti che hanno interessato il sito "cava Masseria Monti".

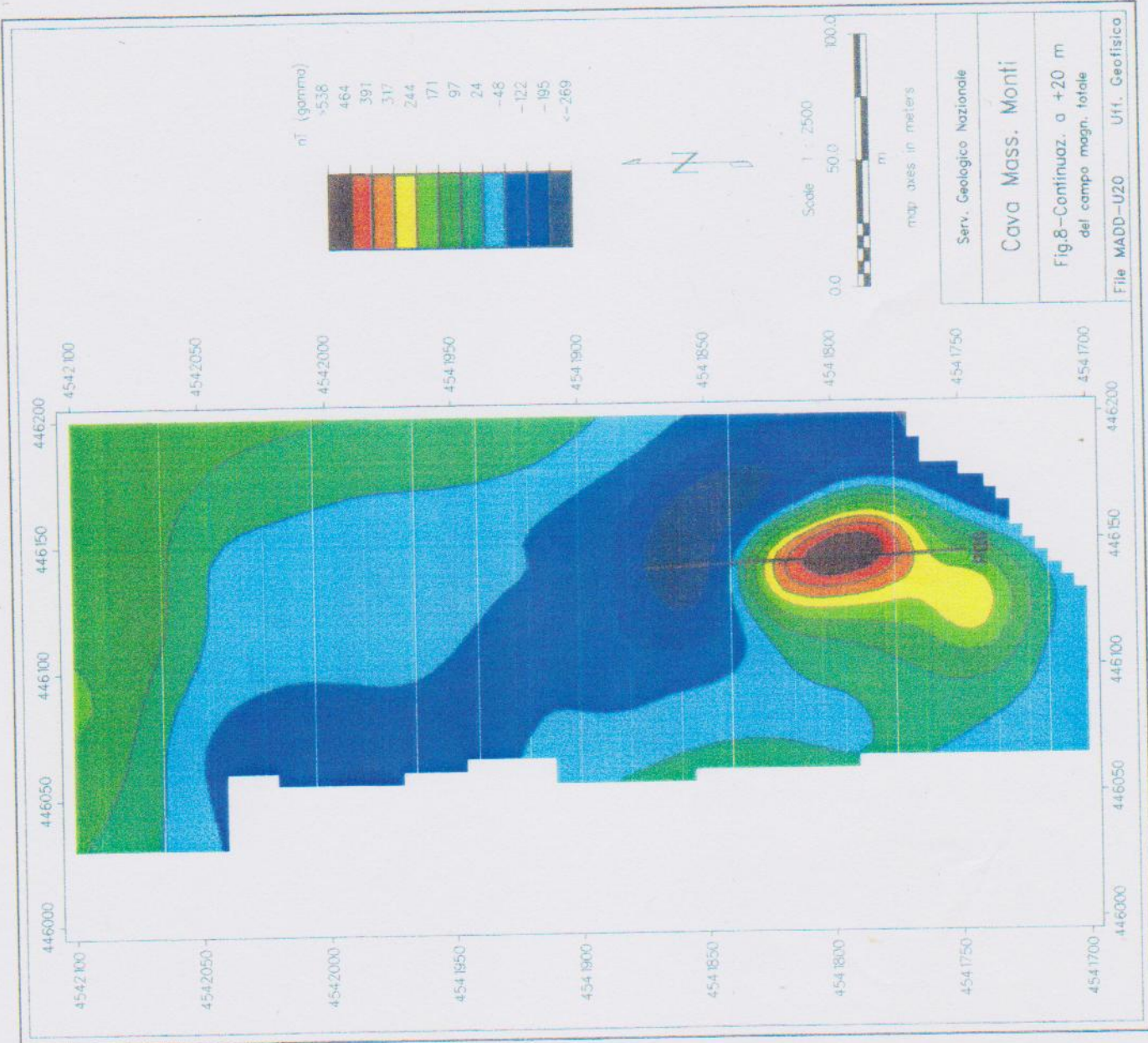

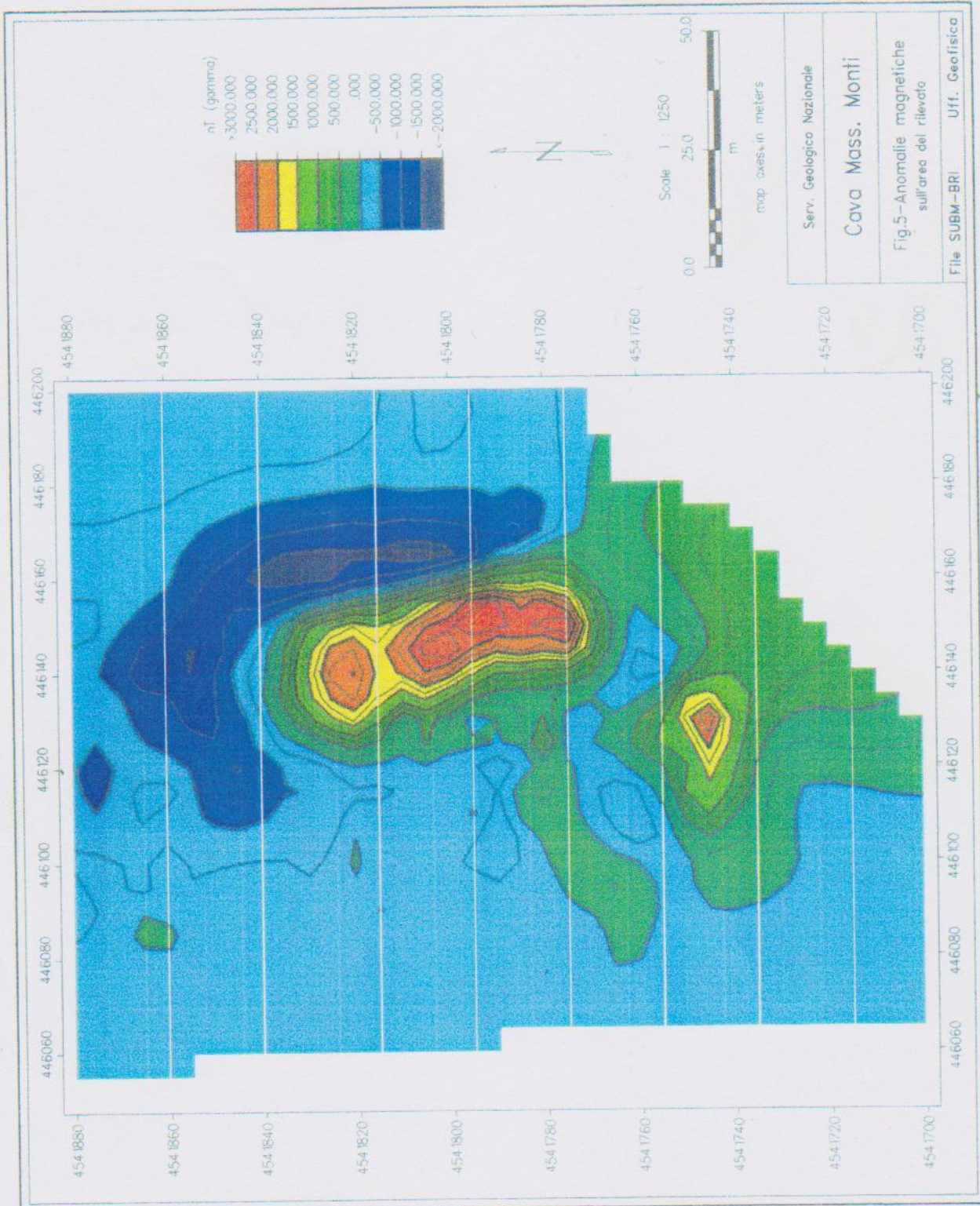

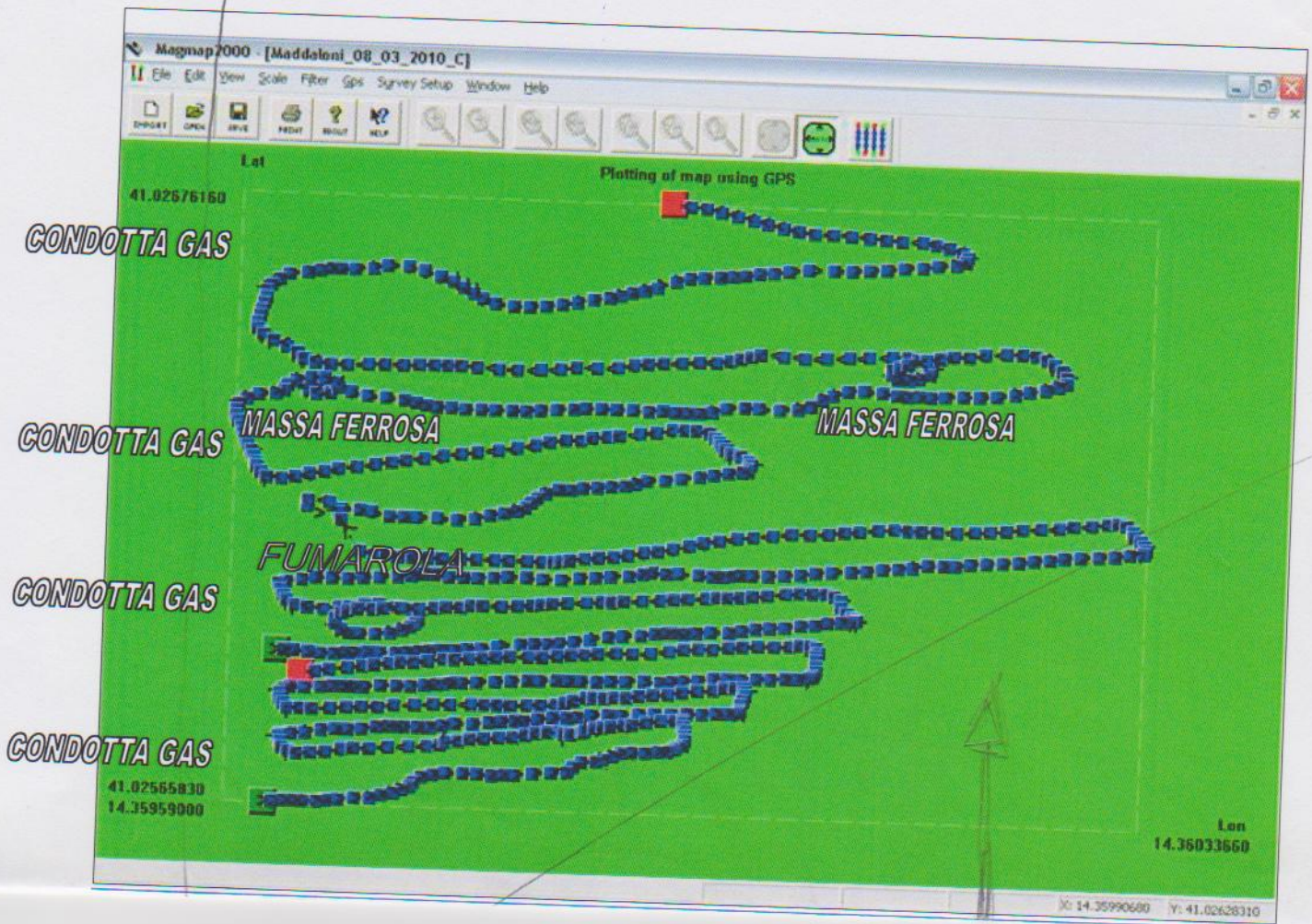

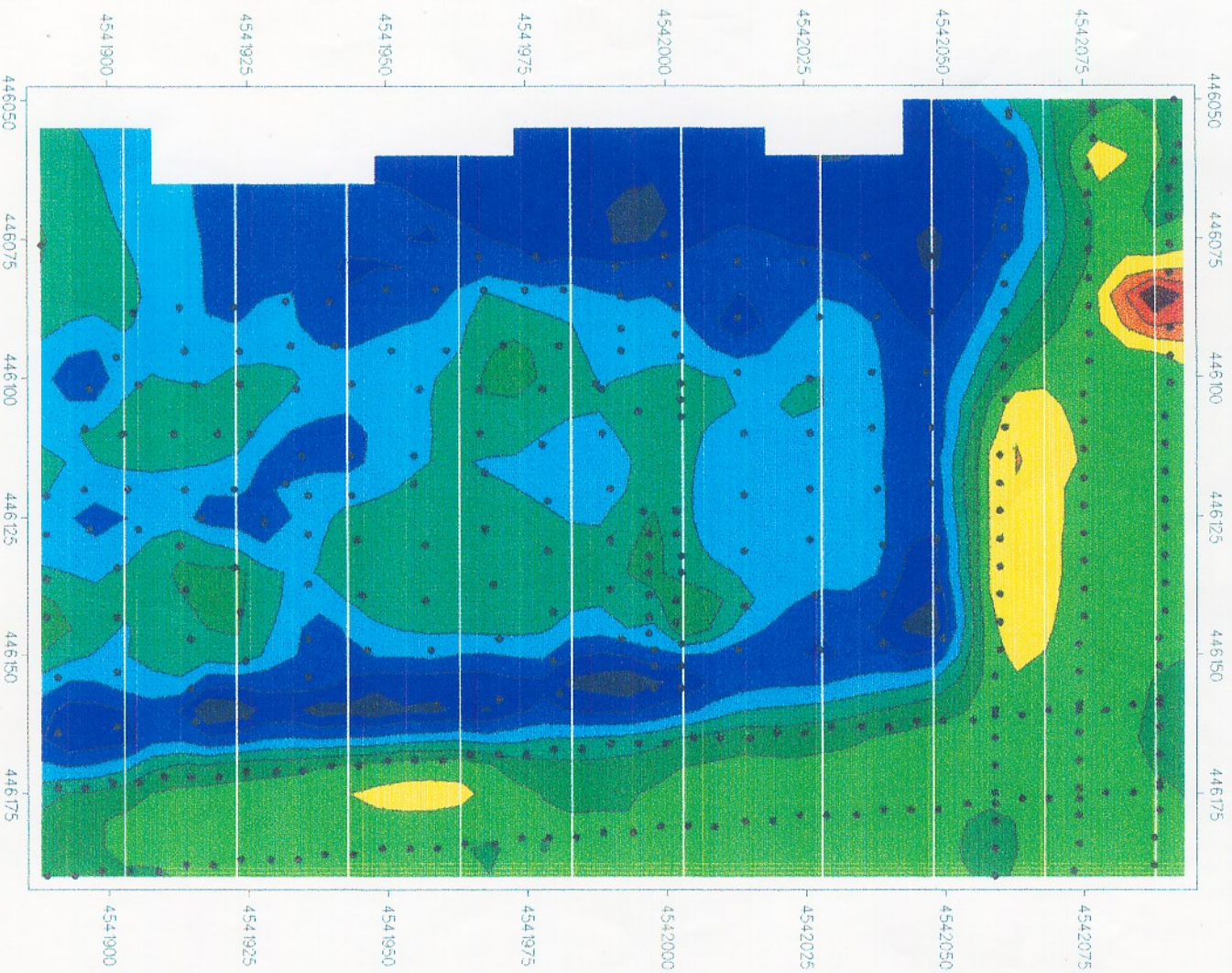

nT (gamma)

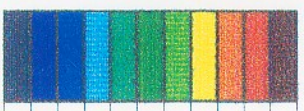

>405
325
245
165
85
5
-75
-155
-235
-315
-395
<-475

Scale 1 : 1250

0.0 25.0 50.0



map axes in meters

Serv. Geologico Nazionale

Cava Mass. Monti

Fig.4 - Anomalie magnetiche
sull'area del fondo cava

File CAVA-BRI

Uff. Geofisica

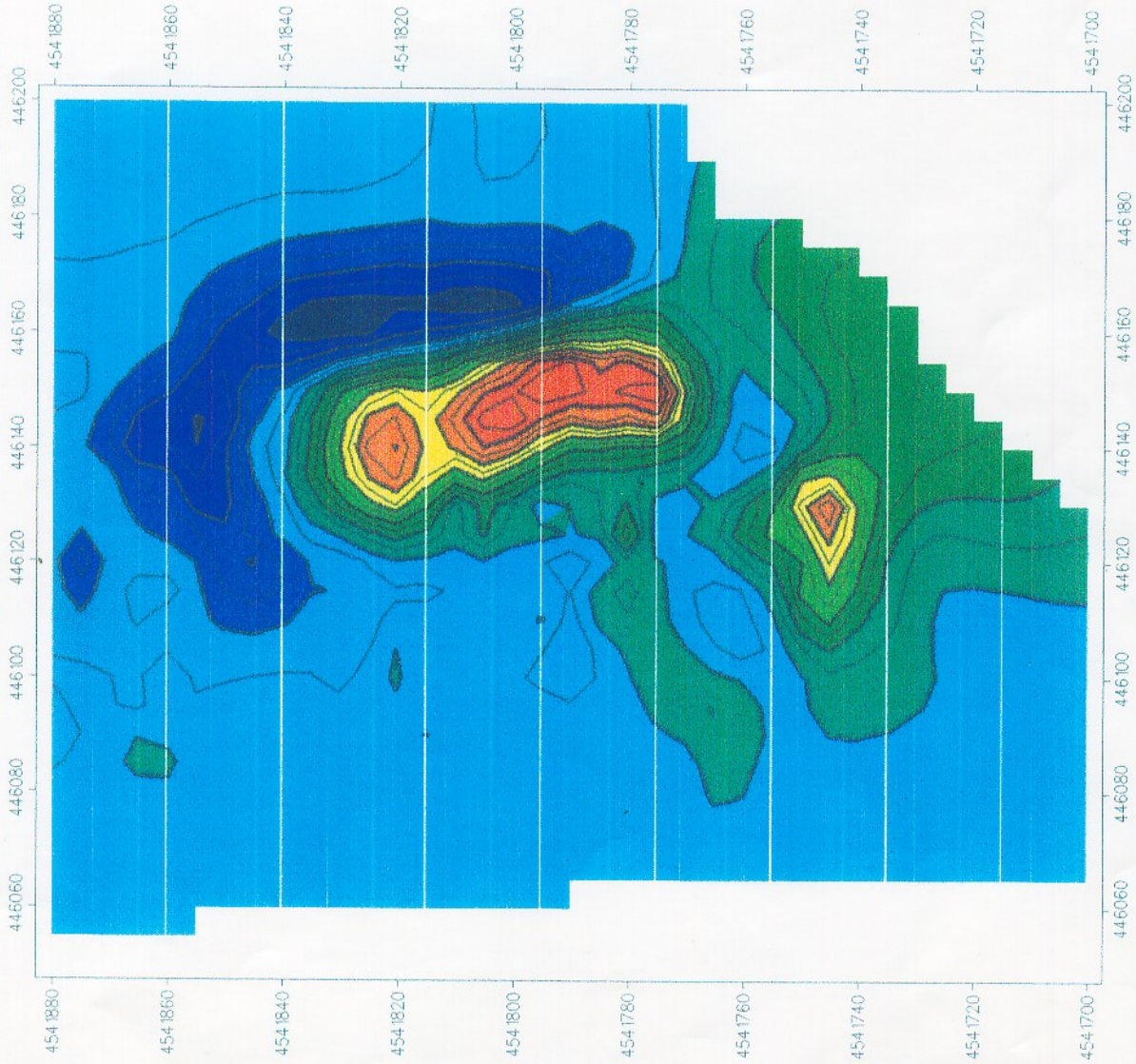

Serv. Geologico Nazionale

Cava Mass. Montii

Fig.5-Anomalie magnetiche sull'area del rilievo

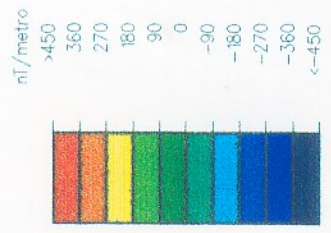
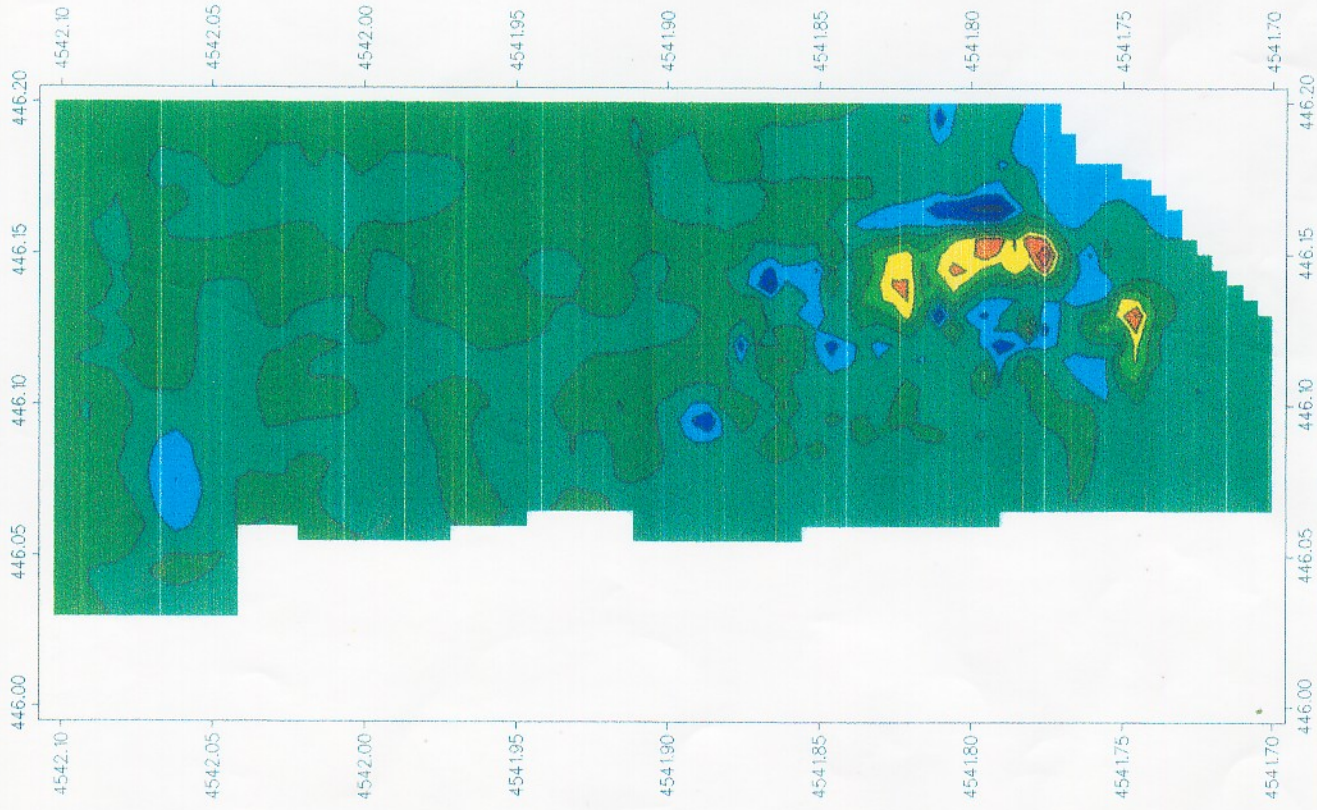

Scale 1 : 2500



map axes in Km

Serv. Geologico Nazionale

Cava Mass. Monti

Fig.6 Gradiente verticale
del campo totale

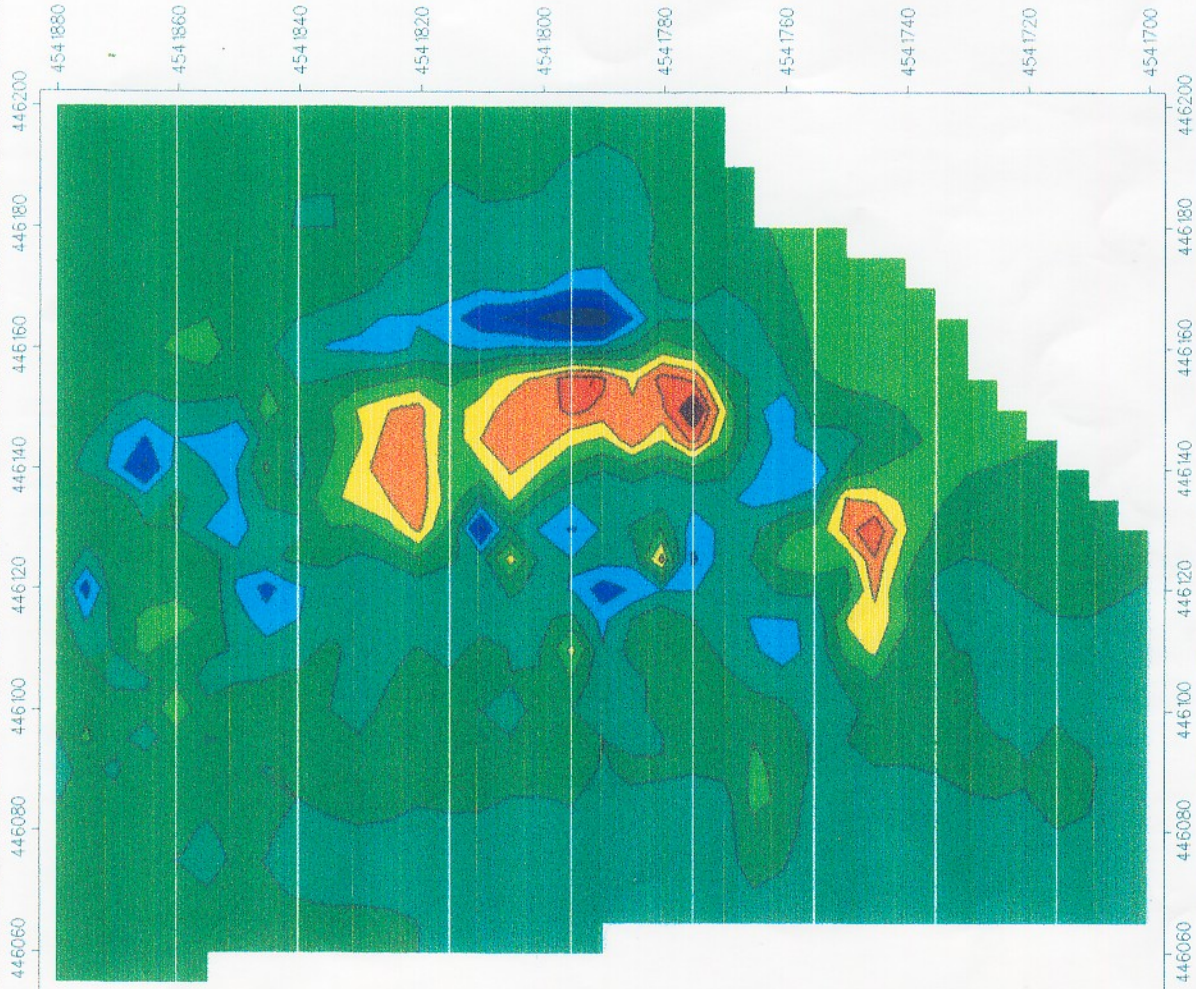

Serv. Geologico Nazionale

Cava Mass. Mon

Fig.7 Gradiente vertic
sull'area del rilevato

File SUBM-GRD Uff. G

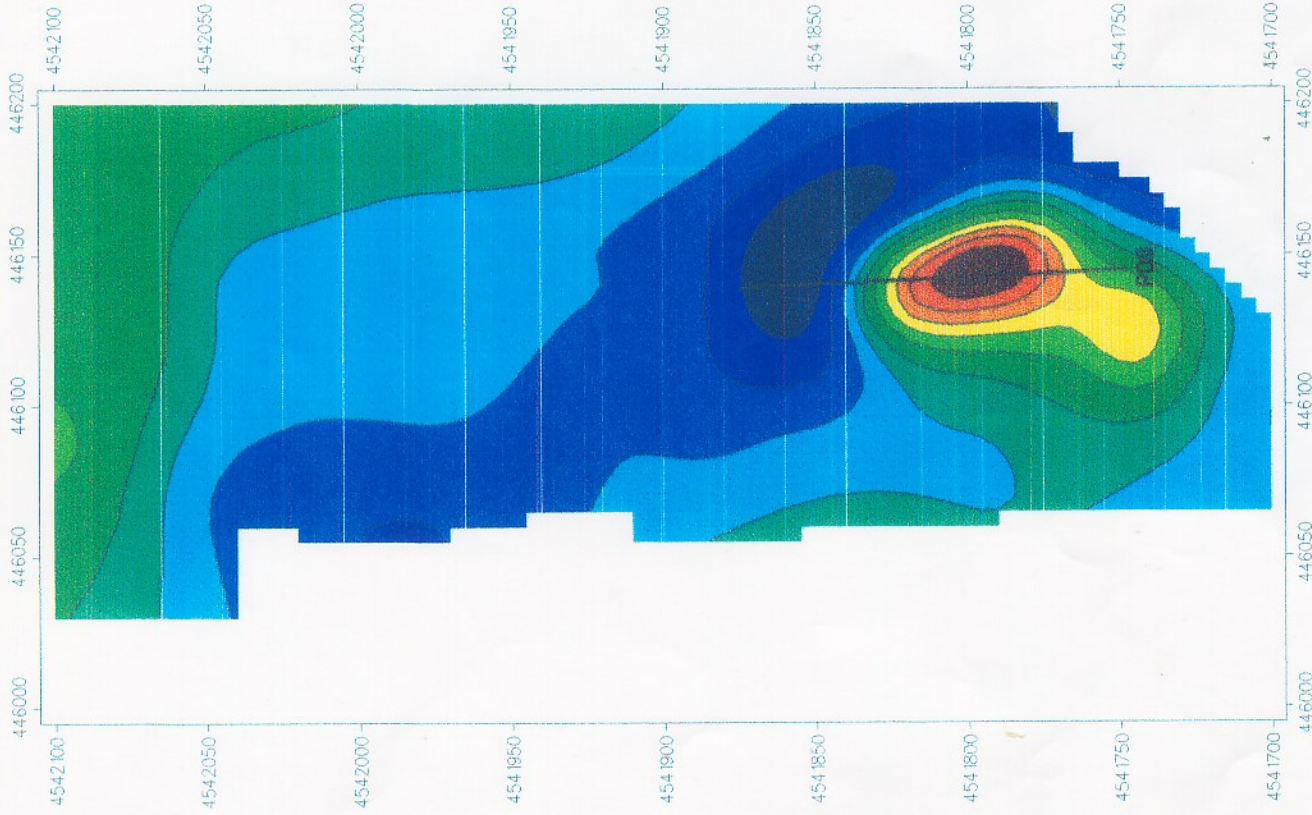

nT (gamma)

>538
464
391
317
244
171
97
24
-48
-122
-195
<-269



Scale 1 : 2500



map axes in meters

Serv. Geologico Nazionale
Cava Mass. Monti
Fig.8-Continuaz. a +20 m del campo magn. totale
File MADD-U20 Uff. Geofisica

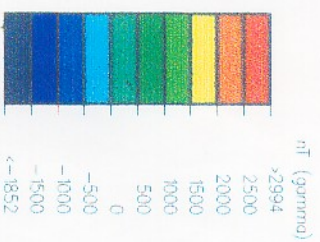
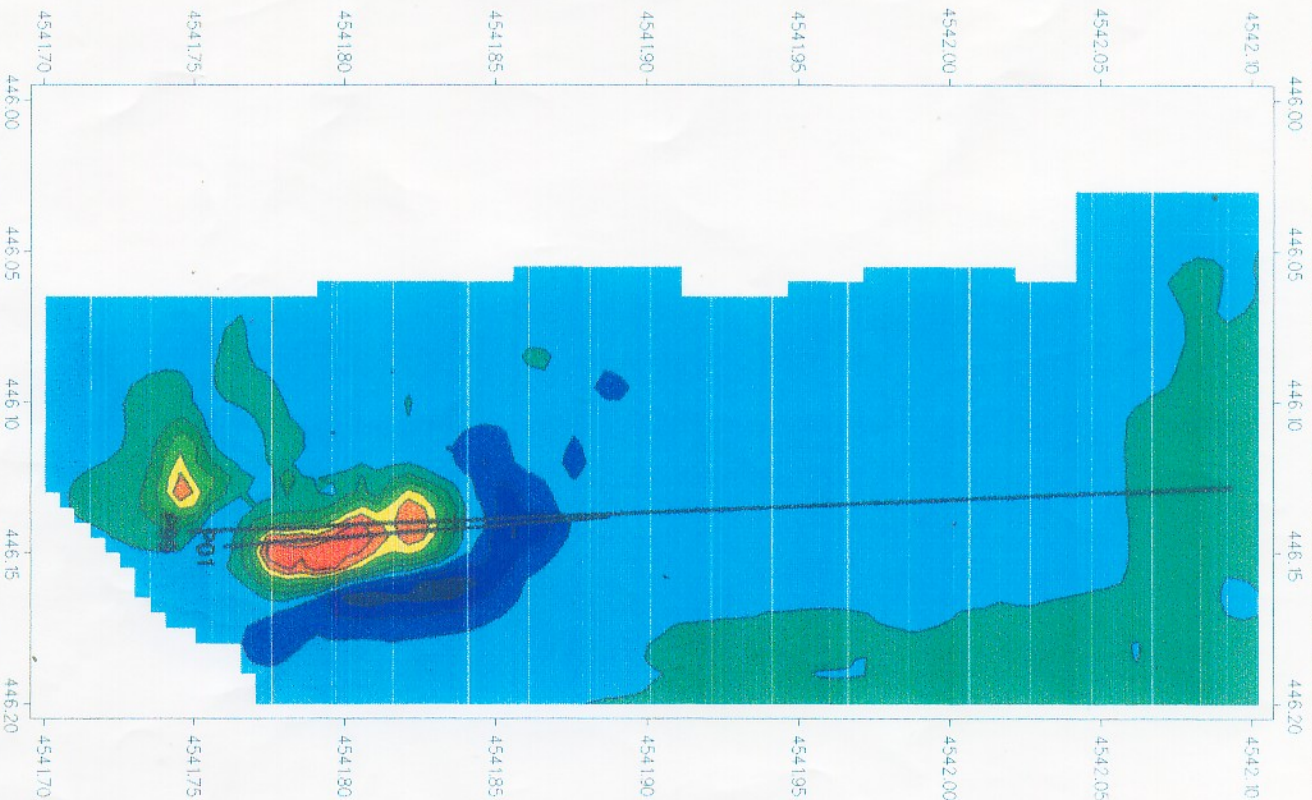

Scale 1 : 2500

0,0 50,0 100,0



magn. axes in Km

Serv. Geologico Nazionale

Cava M. Monti

Fig.9-Anomalia campo tot.

Profilo P01 e P99

File MADD-BRI

Utf. Geofisica

CARTA DELLE ANOMALIE MAGNETICHE

RILIEVO A

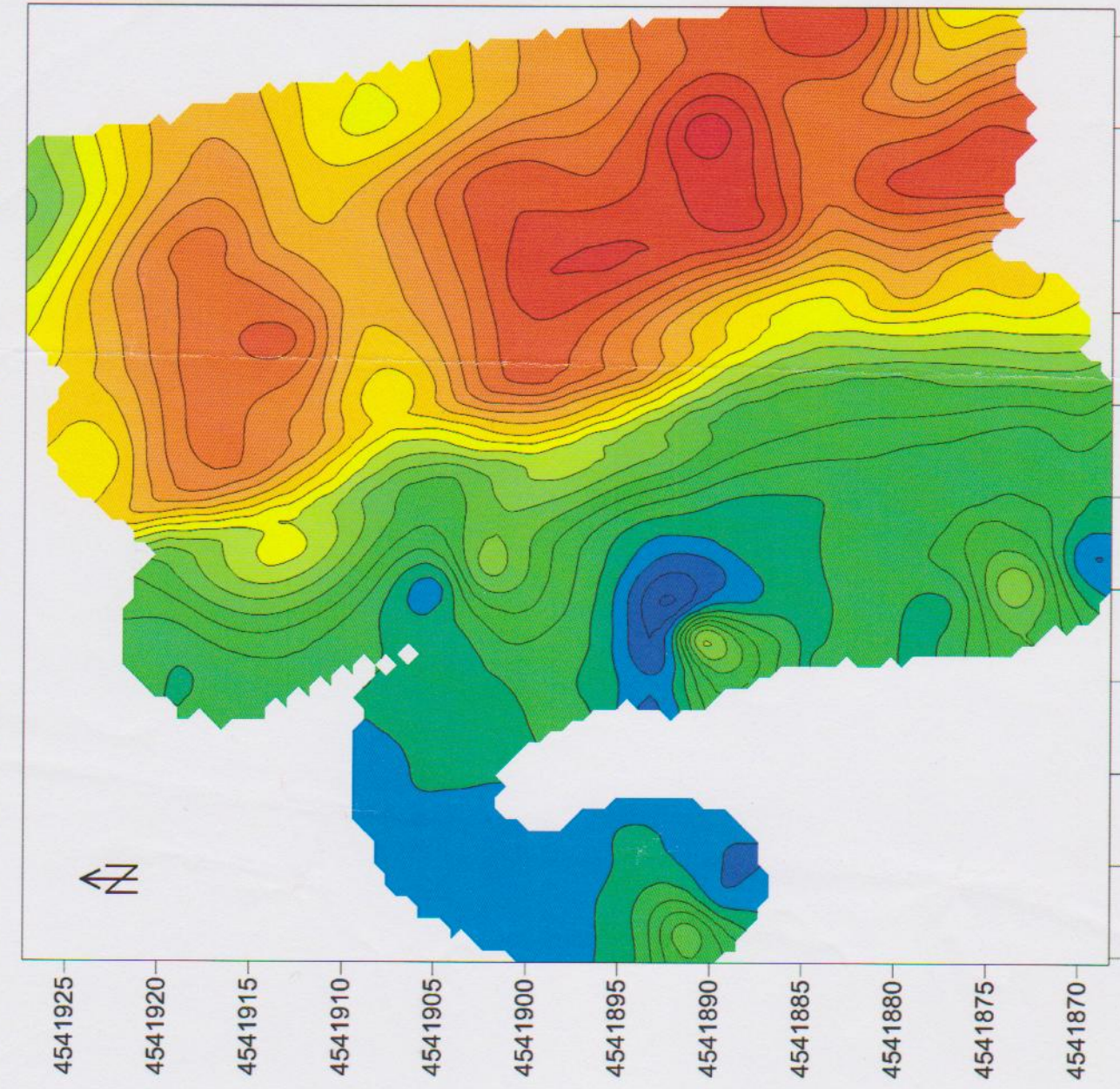

Maddaloni
Masseria Monti



C.F.S.



INGV

elaborazione preliminare

446190 446195 446200 446205 446210 446215 446220 446225 446230 446235 446240

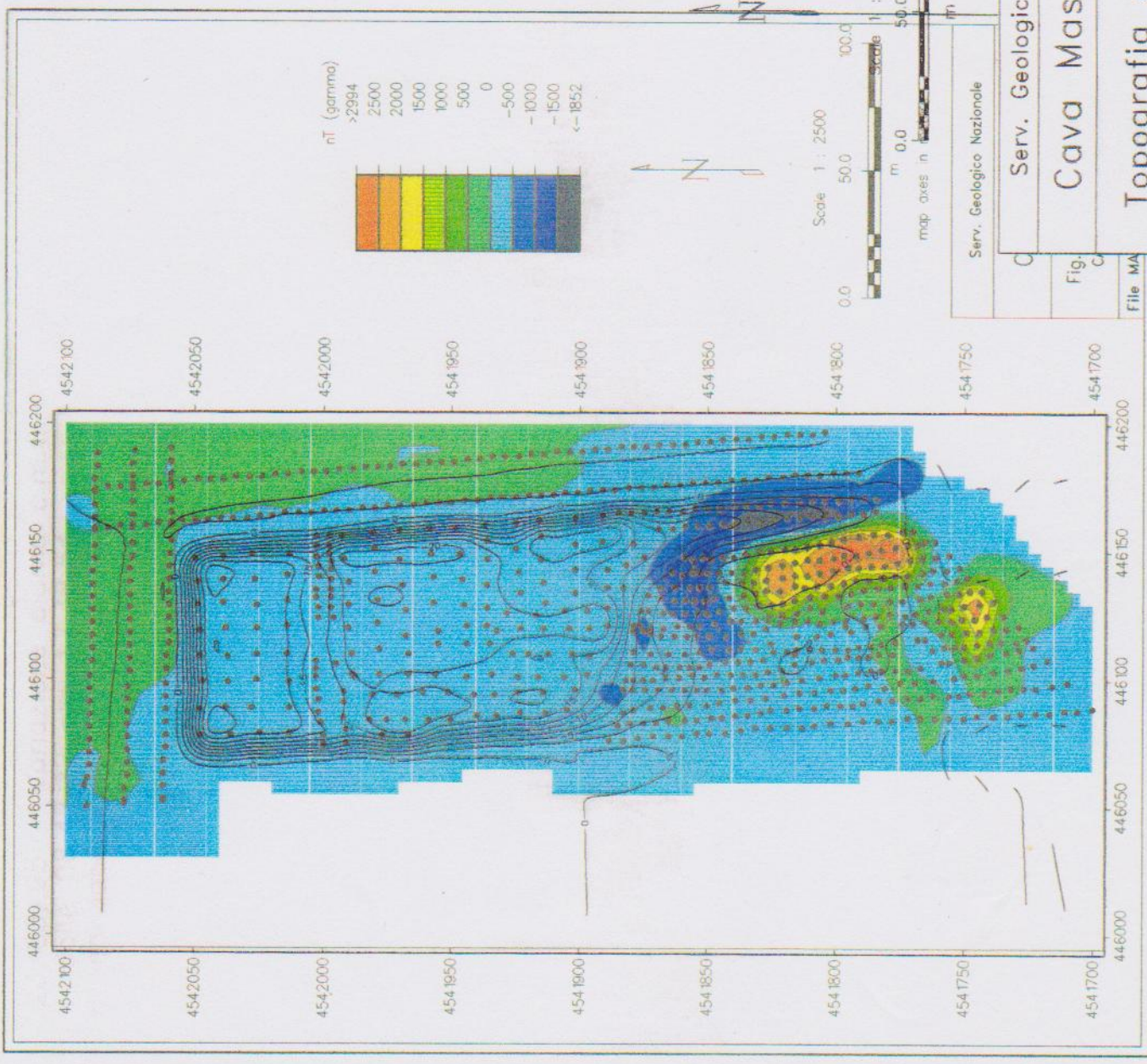

Serv. Geologico Nazionale

Serv. Geologico Nazionale

Cava Mass. Monti

Topografia della cava
Equidistanza 2.5 metri

C

Fig. C

File MA